L'essentiel

LE MAGAZINE DU TAILLAN-MÉDOC

#41

MAI - JUIN 2021

RESTER AMBITIEUX MALGRÉ LA CRISE

RETOUR EN IMAGES

1.

2.

3.

1. Carnaval dans les écoles. Voyage autour de l'Océanie, de l'Amérique et de l'Asie pour les élèves du Taillan, autour de stands, de gourmandises et d'animations.

2. Bus Covid'mobile. L'inauguration du Covid'Mobile a eu lieu le 14 février Place Buffon. L'occasion pour les taillanais.es de venir se faire dépister gratuitement et sans rendez-vous.

3. Jardin partagé Le jardin partagé avance dans le Parc du Presbytère, avec l'aide des associations, la contribution des habitants et des enfants de l'accueil périscolaire de l'école Éric Tabarly.

MAGAZINE L'ESSENTIEL
ÉDITÉ PAR LA MAIRIE
DU TAILLAN-MÉDOC
PLACE MICHEL RÉGLADE,
33320 LE TAILLAN-MÉDOC
05 56 35 50 60

DIRECTRICE DE LA PUBLICATION
AGNÈS VERSEPUY

TIRAGE
5000 EXEMPLAIRES
SUR PAPIER RECYCLÉ

IMPRIMERIE
KORUS ÉDITION

RÉDACTION
GERMAIN ISERN
THOMAS BRUNET
MORGANE MALEVRE

PHOTOS
©SERVICE COMMUNICATION
©MANUEL ARANHA
P.16 RSEBASTOPOLIS
P.17 OLEG MAGNI
P.18 JULIE CHAFFORT
P.18 ELISABETH PHAM
P.19 SARAH FERRU
P.22 SYLVAIN DUBOIS

MISE EN PAGE
MORGANE MALEVRE

DISTRIBUTION
DISTRIPUB

ISSN2610-3494

NUMÉROS UTILES

POLICE MUNICIPALE
06 83 88 07 81
SERVICES TECHNIQUES
05 56 35 50 63
GENDARMERIE
05 56 95 51 40

L'édito

Agnès VERSEPUY
Maire du Taillan-Médoc

«CULTIVER LA PROXIMITÉ, GARDER NOTRE AMBITION ! »

Chères Taillanaises, chers Taillanais,

Jour après jour, nous constatons que les relations de proximité sont essentielles pour passer cette crise sanitaire. L'échelon communal est le plus adapté pour répondre aux enjeux du quotidien : l'accueil des enfants pendant les confinements, la campagne de dépistage, la vaccination, la reprise du sport et de la vie associative, la sécurité… Autant de sujets que nous gérons au plus près de vos préoccupations. Les services municipaux continuent de vous accompagner, pour les plus fragiles avec le CCAS, dans les écoles avec les ATSEM, le personnel de cantine et d'entretien et les animateurs qui font face à des protocoles toujours plus contraignants. Nous soutenons aussi les associations et les acteurs économiques du territoire, avec la mise en place de l'application citoyenne CITYMAG, qui référence et met en valeur l'ensemble des acteurs du territoire.

«L'échelon communal est le plus adapté pour répondre aux enjeux du quotidien»

Nos agents sont également mobilisés pour participer au centre de vaccination intercommunal à Saint-Médard-en-Jalles. C'est grâce à eux et à l'implication des maires de notre territoire que nous avons pu ouvrir le premier centre agréé hors hôpital de la Métropole. C'est une prouesse qui permet à des milliers de personnes d'être vaccinées chaque semaine. Nous sommes également allés chercher le premier centre de vaccination éphémère en collaboration avec l'Hôpital du Bouscat, afin de faire vacciner rapidement une centaine de Taillanais dans des situations d'urgence ou sans possibilité de déplacement.

Malgré la crise, nous continuons également à maintenir le cap municipal, en termes de projets, de perspectives budgétaires et de démocratie. Vous retrouverez ainsi dans ce magazine les dates des prochaines réunions de quartier, qui auront lieu à nouveau en visio-conférence pour vous préserver.

«La culture, l'éducation et l'épanouissement restent une priorité»

Vous retrouverez également en dossier toutes les explications sur le budget de l'année 2021. Un budget prudent pour anticiper les besoins en cas de prolongation de la crise, mais un budget qui reste ambitieux, avec près de dix millions d'euros d'investissements. Ces derniers sont nécessaires, notamment pour continuer à procurer des conditions d'apprentissage dignes de ce nom à nos enfants, qui représentent notre avenir. Quoi de mieux en cette période de crise que de faire perdurer l'espoir de jours meilleurs où la culture, l'éducation et l'épanouissement restent une priorité.

Restez prudents.

Prenez soin de vous et de ceux qui vous entourent.

Toujours à votre écoute,
Agnès VERSEPUY

SOMMAIRE

ACTU P.4
Toute l'info, rien que l'info

ÇA CHANGE LA VILLE P.8
Travaux en cours sur la commune

ACTION MUNICIPALE P.10
Retour sur le Conseil municipal d'avril

DOSSIER P.11
Budget 2021

ÉCONOMIE LOCALE P.16
De nouvelles activités sur la commune

PAUSE CULTURELLE P.17
Salon des Amateurs, Fête de la Musique et On Fait Rien Comme Tout le Monde
RDV de la médiathèque

NOS TAILLANAIS ONT DU TALENT P.20
Duda Moraes, énergie créative

ASSOCIATIONS P.21
L'actu des assos

DES PROJETS PARTAGÉS AVEC LA MÉTROPOLE

Le 2 mars dernier, le Président de Bordeaux Métropole, Alain Anziani, est venu au Taillan-Médoc pour échanger sur les projets partagés entre les deux collectivités. Le Maire, Agnès Versepuy, a pu ainsi lui montrer le démarrage du chantier du quatrième groupe scolaire écologiquement innovant, dans le quartier de Gelès, financé à hauteur de 2,5 millions d'euros par la Métropole.

Les deux élus se sont ensuite rendus sur des parcelles repérées dans le cadre du projet «1 million d'arbres», ainsi que sur le chantier de l'extension de l'école de La Boétie, lui aussi financé par la Métropole à hauteur de 400 000€. La visite s'est terminée sur le site de la déviation, qui a surtout été l'occasion de parler de l'urgence à avancer dans la planification des travaux de fluidification de la route de Lacanau, dont les études ont été menées entre 2018 et 2021.

Une visite qui a marqué l'importance de la collaboration et du travail de proximité entre les communes et la Métropole, que ce soit pour des projets d'innovation écologique ou pour améliorer les mobilités.

ÉLECTIONS DÉPARTEMENTALES ET RÉGIONALES 2021

Dimanche 20 et 27 juin de 8h à 18h

Les élections régionales et départementales prévues en mars 2021 ont été reportées en juin en raison de la crise sanitaire. Elles auront lieu les 20 et 27 juin.
Un protocole sanitaire très strict encadrera ces élections afin de préserver la santé de tous.

Vous avez jusqu'au 14 mai inclus pour vous inscrire sur les listes électorales de la commune, en vous rendant directement sur le site internet service-public.fr.

Nous recherchons également des assesseurs pour aider à tenir les bureaux de vote. Être assesseur est un acte citoyen qui permet le bon déroulement des opérations électorales. **Pour s'inscrire**, rien de plus simple : il suffit d'être inscrit sur les listes électorales de la commune et de vous signaler au 05 56 35 50 60 ou par mail à co.villenave@taillan-medoc.fr. Merci !

CENTRE DE VACCINATION INTERCOMMUNAL

Fruit d'une étroite collaboration entre l'Agence Régionale de Santé et les communes de St-Médard, Eysines, Le Haillan, St-Aubin et Le Taillan-Médoc, le centre de vaccination intercommunal installé au Club-house du complexe sportif Robert Monseau, rue Charles Capsec à Saint-Médard-en-Jalles, permet de vacciner chaque jour environ 200 personnes depuis son ouverture le 29 mars. Le vaccin Moderna y est administré par environ 30 médecins et 40 infirmières et infirmiers des 5 communes qui se sont portés volontaires pour assurer la partie médicale (consultation préalable, administration du vaccin, surveillance médicale post-injection).
Les cinq communes partenaires contribuent au bon fonctionnement du centre, en mettant à disposition des agents et du matériel.

Pour prendre RDV, il vous suffit de vous connecter sur www.doctolib.fr ou de téléphoner au 08 00 00 91 10. Les créneaux sont mis en ligne au fur et à mesure, ils sont très attendus et vite complets, n'hésitez pas à y revenir régulièrement.

UNE VIGNETTE CRIT'AIR POUR LES PICS DE POLLUTION

La mise en place d'une circulation différenciée sur la métropole de Bordeaux intra-rocade en cas de pic de pollution atmosphérique est en vigueur.
Seules les circulations à l'intérieur de la rocade sont concernées.
En cas de pollution prolongée, le dispositif est activé par la préfecture à partir du quatrième jour consécutif de dépassement des seuils d'alerte.
Les restrictions sont alors en place entre 6 h et 22 h, où seuls les véhicules affichant les vignettes 0, 1, 2 ou 3 auront le droit de circuler. Certaines dérogations sont prévues comme les véhicules de service ou de secours, les professionnels de la santé, les dépanneuses, les utilitaires légers ou encore les conducteurs ayant une carte d'invalidité.

Pour obtenir sa vignette Crit'Air : www.certificat-air.gouv.fr

TOUT LE TAILLAN SUR UNE SEULE APPLICATION !

Toutes les infos de votre ville au même endroit ? C'est désormais possible avec l'application Citymag !

Cette plateforme citoyenne vous permettra de découvrir toutes les informations de la commune, des associations et des commerces et entreprises du territoire.

C'est également un outil pratique et rapide pour interpeler les services municipaux en réalisant des signalements géolocalisés (nid de poule, panne d'éclairage…).

L'application est disponible gratuitement depuis l'adresse unique **citymag.taillan-medoc.info.**
Vous pouvez aussi la télécharger sur vos smartphones et tablettes en tapant "Citymag" sur le Play Store, ou l'App Store si vous êtes équipés Apple.

Vous êtes commerçant ou professionnel, responsable de club ou d'association, et votre structure n'est pas encore visible sur Citymag?
Contactez nous à t.brunet@taillan-medoc.fr ou au 07 78 32 41 46.

Plus d'informations sur taillan-medoc.fr

Citymag, c'est aussi le choix du local car l'application est développée par une startup implantée à Mérignac, ce qui permet davantage d'accompagnement et de flexibilité dans la démarche. Nous sommes, aux côtés de Martignas et Bouliac, les pilotes de ce projet qui est gratuit pour la collectivité et pour les usagers !

RÉUNIONS DE QUARTIER

Pour continuer à faire vivre la démocratie malgré la crise sanitaire, les élus vous proposent de participer à une nouvelle édition de vos réunions de quartiers **en visio-conférence**. L'occasion d'échanger avec vous, de faire le point sur les projets en cours et d'aborder toutes vos questions du quotidien. Malheureusement, à l'heure où nous bouclons le magazine municipal, les mesures sanitaires ne permettent toujours pas de vous proposer des réunions publiques en présentiel.

Le mode d'emploi pour permettre de se connecter sera indiqué sur le site de la ville www.taillan-medoc.fr, quelques jours avant. Vous y trouverez également un programme détaillé qui sera repris sur les réseaux sociaux et dans un courrier envoyé dans votre boite aux lettres.
Le lien de connexion pour toutes les réunions est unique : urlr.me/vtbbz (à taper dans votre barre d'adresse internet).

- Jeudi 20 mai à 19h / La Boetie
- Mardi 25 mai à 19h / Germignan
- Jeudi 27 mai à 19h / Stade
- Mardi 1er juin à 19h / Gelès
- Jeudi 3 juin à 19h / Centre-ville

En amont de ces réunions, vous pouvez aussi **poser vos questions**, donner vos idées et commentaires grâce au questionnaire en ligne sur www.taillan-medoc.fr, en écrivant à mairie@taillan-medoc.fr ou par courrier : Hôtel de Ville, Place Michel Réglade 33320 Le Taillan-Médoc.

NOUVEAUX ARRIVANTS

Samedi 19 juin – 10h / Pôle Culturel de la Haye

Les nouveaux arrivants sur la commune sont invités à venir rencontrer le Maire et l'équipe municipale, lors d'un moment convivial autour d'un verre de l'amitié. Cette rencontre permet aux nouveaux venus de faire connaissance avec les élus et les services, de recueillir des informations pratiques (inscriptions scolaires, collecte des déchets…) mais aussi de découvrir les équipements sportifs, associatifs et culturels, ainsi que les animations proposées tout au long de l'année.
Au vu du contexte sanitaire, **l'inscription est obligatoire**.
Vous êtes nouvel arrivant ? Vous souhaitez vous inscrire ?
Contactez-nous au 05 56 35 50 60 ou par mail mairie@taillan-medoc.fr

ON FAIT RIEN COMME TOUT LE MONDE !

Samedi 26 juin – 10h

Après 1 an et demi d'allées et venues sur le territoire et de rencontres physiques et virtuelles rythmées par la crise sanitaire, l'Agence de Géographie Affective vous propose une restitution sous forme de spectacle participatif aux airs de déambulation aux abords de la forêt du Taillan-Médoc.
Plus d'informations en p.18

ACTIVITÉS DE L'ÉTÉ

Inscrivez vos enfants à partir du 19 mai !

Malgré la période si particulière et l'incertitude encore existante sur les conditions d'ouverture des différents accueils de loisirs, nos équipes d'animation travaillent à l'organisation des vacances d'été pour nos jeunes taillanais de 3 à 17 ans.
Séjour, Sport, Environnement seront, nous l'espérons, autant de thématiques distrayantes au rendez-vous dans les accueils de loisirs 3-5 ans et 6-12 ans, le Repaire et lors des séjours.
Les propositions d'activités inviteront à la détente, au plaisir, au vivre ensemble et seront agrémentées de moments sportifs, ludiques, culturels et bucoliques permettant à chacun de bien grandir.

Le traditionnel « Guide de l'Été » sera transmis prochainement en version dématérialisée à toutes les familles, en vue des inscriptions qui débuteront le mercredi 19 mai via le kiosque famille ou auprès du Guichet Education Jeunesse.

TERRE DE JEUX 2024

Samedi 3 juillet de 10h à 17h au Stade

Les conseillers de la commission « Sports » du Conseil Municipal des Enfants ont travaillé à l'organisation d'une journée de promotion sportive, l'occasion de lancer le label « Terre de Jeux 2024 » obtenu l'année dernière.

Cet événement sera l'occasion de faire découvrir aux taillanais les disciplines olympiques et paralympiques peu ou non pratiquées sur la commune. Les familles pourront venir s'initier au tir sportif, à l'escalade, à l'escrime, au golf, au basket fauteuil, à la boxe, au base-ball ou encore au skateboard, le tout dans une ambiance festive et conviviale. En partenariat avec le Département et le Comité Départemental Olympique de la Gironde, vous pourrez découvrir des expositions "Sport, prévention et bien-être" ou "Femmes et sports, au-delà du cliché", et prendre part à des ateliers pour tester votre forme physique, le tout au sein d'une organisation éco-responsable.

ÉLECTIONS DU CONSEIL MUNICIPAL DES ENFANTS

Le premier mandat du Conseil Municipal des Enfants touche à sa fin, avec en clôture l'organisation de la journée sportive Terre de Jeux 2024. L'heure sera également au bilan de ses deux premières années, et au passage de relais pour les futurs conseillers.

En effet, de prochaines élections seront organisées d'ici la fin de l'année scolaire. Les enfants du CE2 au CM2 pourront déposer leur candidature du 17 au 21 mai puis mener leur campagne électorale dans leur école du 31 mai au 11 juin. Les élections se dérouleront entre le 14 et 18 juin. Les nouveaux conseillers seront élus pour une durée de trois ans.

Une campagne d'informations sur les élections aura lieu dans les différentes écoles élémentaires de la commune.

L'ACTUALITÉ DU CCAS

VACCINATION SUR PLACE POUR LES PLUS FRAGILES

Au mois d'avril, la Ville du Taillan-Médoc a mis en place, en partenariat avec l'Hôpital suburbain du Bouscat un centre de vaccination éphémère en Salle du 11 novembre. Cette opération, pilotée par le centre communal d'action sociale, a permis à 108 taillanais de profiter d'une vaccination avec le Pfizer-BioNtech. Tous les rendez-vous ont été attribués à des personnes fragiles inscrites sur les listings du CCAS (plan grand froid, canicule, vigilance Covid, etc.) ou orientées par les infirmières et médecins locaux. Des professionnels de santé ont également pu profiter de cette opération.

SILVER FOURCHETTE

Silver Fourchette est un programme de sensibilisation à une alimentation saine, à destination des plus de 60 ans. Via des actions concrètes (pédagogie, atelier de cuisine, concours etc.), Silver Fourchette promeut une alimentation gourmande, durable, adaptée et équilibrée pour continuer de prendre soin de sa santé.

Le CCAS a proposé aux seniors taillanais de participer à ce concours pour les inciter à mieux manger.

Le concept ? Les inscrits ont reçu gratuitement un panier d'ingrédients et des recettes à réaliser : le repas ainsi préparé devait être photographié et envoyé au CCAS, qui a élu les meilleurs clichés.
Félicitations aux gagnants : Mme Pecastaing (en photo), Mme Godefroy et M. Chabaud !

INSPECTION ANNUELLE DE GENDARMERIE

Fin mars s'est déroulée en comité restreint l'inspection annuelle de la brigade de Gendarmerie de Blanquefort, l'occasion de faire le point sur la délinquance au Taillan, en léger recul en 2020 sur le nombre de faits.

On observe une baisse de 12% sur le nombre de cambriolages entre 2019 et 2020, et de 12,4% pour ce qui concerne les cas d'atteinte aux biens (248 contre 283 en 2019). En revanche, le niveau de violence s'est accru avec une augmentation des cas d'atteintes volontaires à l'intégrité physique (de 34 à 37), notamment envers les forces de l'ordre (gendarmes et policiers municipaux).

Cette inspection était également l'occasion de rappeler la bonne collaboration entre les services de l'Etat et la Police Municipale dans le déploiement des missions de tranquillité publique sur le territoire taillanais.

OPÉRATION TRANQUILLITÉ POUR PARTICULIERS ET ENTREPRENEURS

L'opération tranquillité vacances (OTV) se décline aussi cette année pour les commerces et entreprises. Le fonctionnement de ces dispositifs est similaire, la police municipale ou la gendarmerie assurent des rondes ciblées sur les habitations ou commerces vacants inscrits dans leur listing, afin de dissuader toute tentative d'effraction ou de cambriolage. Cette présence régulière de la police sur place permet d'assurer la sécurisation des locaux et de prévenir les habitants en cas de suspicion.

Pour bénéficier de ces services, une fiche d'inscription est à retirer en Mairie ou sur www.taillan-medoc.fr et à retourner à police municipale ou la gendarmerie de Blanquefort au moins 48 heures avant le départ.

Contacts :
Police Municipale :
05.56.35.60.94 - policemunicipale@taillan-medoc.fr
Gendarmerie de Blanquefort : 05.56.95.51.40
bta.blanquefort@gendarmerie.interieur.gouv.fr

TRAVAUX DE VOIRIE

OUVERTURE DE LA RUE DE BUSSAGUET

Suite à une concertation des riverains, la rue de Bussaguet est désormais ouverte à la circulation dans une seul sens, depuis le chemin du Chai vers la route de Lacanau. L'accès à la Zone d'Activités Économiques reste possible directement depuis la route de Lacanau.

REPRISE DE CHAUSSÉES

La couche de roulement de l'allée des Duragnes a été reprise intégralement. Au lotissement de la Palombière, des reprises en enrobé ont été réalisées aux intersections de l'avenue des Chardonnerets avec les avenues des Bergeronnettes et des Mésanges, ainsi que devant le n°20 avenue des Chardonnerets.

CONNAISSEZ-VOUS LE CHEMIN DES AMOUREUX ?

Le Chemin rural n°207, de son petit nom «Chemin des amoureux» a été réaménagé et offre désormais aux piétons et aux cyclistes un cadre champêtre et agréable pour parcourir les 300m qui séparent l'avenue du stade du «rond-point de l'écureuil» au-dessus du Carrefour Market. Plus sécurisant que l'avenue du Stade, n'hésitez plus à redécouvrir ce passage en pleine nature, en famille, ente amis ou en amoureux !

PLANTATIONS CHEMIN DU CHAI

Le Chemin du Chai voit vert avec la plantation d'arbres et de fleurs sur le terre-plein entre la route et la bande cyclable et piétonne.

STATIONNEMENT AVENUE DE LA CROIX

Les marquages de stationnements en chicanes dans les rues de la Ville se poursuivent, avec l'avenue de la Croix. Les places créées permettent de sécuriser cet axe en cassant la vitesse pour les véhicules mais également en libérant les trottoirs pour les piétons. Un aménagement également bien utile pour les parents qui déposent leurs enfants à l'école Tabarly le matin.

SENS DE CIRCULATION CHEMIN DE GELÈS

Dans le cadre de la construction du 4ème groupe scolaire, le chemin de Gelès sera réaménagé. Une réunion de concertation avec les riverains s'est tenue sur l'évolution du sens de circulation. Après présentation d'une analyse des flux de véhicules et une projection sur les flux futurs, 3 options de circulation ont été proposées. Il a été décidé de privilégier la mise en sens unique du Chemin de Gelès, depuis la rue du Four à Chaux jusqu'à l'avenue de Braude. Des comptages seront effectués suite à la mise en sens unique et à l'ouverture du nouveau groupe scolaire (automne 2022) pour vérifier la pertinence de ce choix. En fonction de l'évolution de la situation, une réflexion sur le schéma global de circulation dans le quartier pourra être menée.

DES IDÉES POUR VALORISER LES LISIÈRES DE FORÊT

Les lisières de forêt se définissent par l'espace de transition qui met en relation la ville avec la forêt. Site stratégique, elles représentent un linéaire considérable d'espaces en devenir, aux problématiques multiples: présence de déchets verts, hétérogénéité des matériaux de clôtures (mur en béton, grillage, haies...), problèmes écologiques liés à l'opacité des clôtures, intrusion d'animaux sauvages, etc.

Entre janvier et mars, quatre étudiants de l'Université Bordeaux Montaigne ont mené une enquête sur ces espaces afin de mieux les protéger. Ce travail d'observation et de rencontre avec tous les acteurs (habitants, associations, ONF, services et élus) a permis de ressortir les représentations de chacun, et de faire émerger des propositions pour mieux aménager ces espaces et préserver la biodiversité.

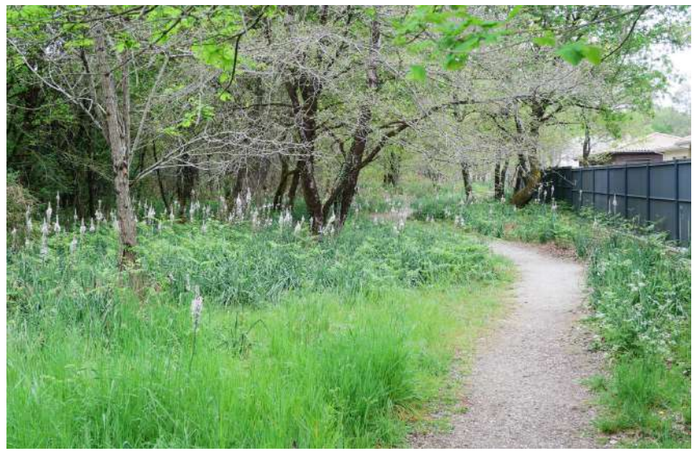

Une des principales préconisations est l'installation de haies végétales pour favoriser la présence d'oiseaux (Bourdaine, Aubépine, Prunellier), nourrir les insectes butineurs et pollinisateurs (Viorne Lantane, Troene des Bois, Viorne Obier) ainsi que les chenilles et papillons. Elles permettent aussi de réguler l'humidité et empêchent le dessèchement du sol.

L'enquête est consultable intégralement sur www.taillan-medoc.fr, rubrique *Vivre au Taillan-Médoc* puis *Nature et Biodiversité*.
Vous pouvez également vous la procurer auprès du Pôle aménagement du territoire : 05 56 35 50 63.

DES CAPTEURS POUR MESURER L'EXPOSITION AUX ONDES

Depuis le 25 mars des capteurs de mesure d'ondes ont été mis en place par L'Agence nationale des fréquences afin de mesurer l'évolution de l'exposition aux ondes dans la métropole bordelaise en prévision de l'ouverture commerciale de la 5G.

Au Taillan, un capteur a été installé avenue du Stade, permettant de surveiller l'évolution de l'exposition. Les données seront récoltées par l'Observatoire des ondes (https://observatoiredesondes.fr/).

Dans le contexte de transformation digitale de notre société, l'objectif est d'apporter des réponses aux citoyens sur leur exposition aux ondes électromagnétiques, et permettre d'analyser l'impact de la 5G sur l'exposition globale du public lors des premiers déploiements commerciaux.

LUTTONS TOUS CONTRE LES MOUSTIQUES

Se protéger contre le moustique tigre, c'est d'abord éliminer les lieux de vie et ses lieux de ponte. Il faut absolument supprimer les endroits où l'eau peut stagner, couvrir les réservoirs d'eau, vérifier le bon écoulement des eaux de pluie.

Les principales sources de moustiques dans les jardins :
- les récupérateurs d'eau de pluie
- les regards de descente d'eau pluviale qui récupèrent les gouttières
- les coupelles de fleurs

Les solutions proposées :
- couvrir les récupérateurs
- installer du tulle moustiquaire sous les plaques des regards
- mettre du sable dans les coupelles de fleurs

Si vous souhaitez obtenir des conseils ou signaler des gites larvaires (idéalement en y joignant une photo), rendez-vous sur le site de Bordeaux Métropole : formulaire.bordeaux-metropole.fr/moustique

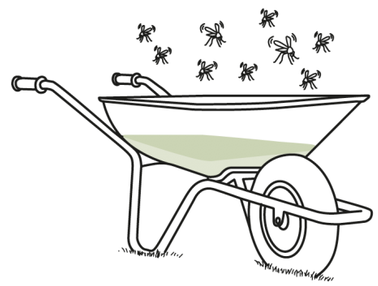

BÉNÉFICIEZ D'UNE AIDE À L'ACHAT DE VOTRE VÉLO ÉLECTRIQUE

Afin d'encourager la pratique du vélo, encore peu utilisé dans les déplacements quotidiens des taillanais.es, la Ville propose **une aide unique de 100€ pour l'achat, durant l'année 2021**, d'un vélo électrique ou d'un dispositif d'électrification d'un vélo standard (kit d'électrification répondant à la norme NF EN 15194).

Renseignements :
Service transition écologique et mobilités
l.laroumagne@taillan-medoc.fr.

LE CONSEIL MUNICIPAL

TRIBUNE LIBRE

Les textes publiés n'engagent que la responsabilité de leurs auteurs.

**GROUPE « L'ESPRIT TAILLAN »
- MAJORITÉ MUNICIPALE**

La crise sanitaire n'anesthésie pas la démocratie. De nombreuses concertations continuent d'avoir lieu. Les réunions publiques de quartier de janvier en visioconférence ont été un succès et nous renouvellerons cette méthode de dialogue avec vous fin mai / début juin. Nous avons ouvert les permanences d'élus les samedis matins. Nous faisons du porte-à-porte auprès des seniors. Nous poursuivons l'objectif de vous écouter et de vous concerter, toujours plus et toujours en proximité. Aucun sujet n'est laissé de côté : concertation sur les mobilités, concertation avant les dépôts de permis de construire, concertation pour les projets de voirie (sens de circulation de Gelès, sens unique rue de Lacaussade et ouverture de la rue de Bussaguet…) et pour la nouvelle formule du magazine municipal. Nous multiplions ces concertations car nous souhaitons recueillir concrètement la parole des habitants. C'est notre devoir d'élus.

**GROUPE « LE TAILLAN AUTREMENT »
- MINORITÉ MUNICIPALE**

Le trafic routier est complément saturé dans tout le Taillan. Nous sommes tous concernés mais peu concertés. La mobilité est pensée rue après rue sans vision globale. Les décisions de mise en sens unique de rue subissant le rabattage des véhicules sont prises de façon unilatérale. Comment peut-on aménager sans auditer les citoyens sur leurs besoins de mobilité et les pollutions vécues par chacun ? Avez-vous été informés que la mairie a interdit la pratique des activités physiques du périscolaire à l'école, un jour de forte pollution? Nous demandons l'installation d'analyseurs de polluants atmosphériques sur la commune et une publication des résultats sur le site de la mairie.

contact@letaillanautrement.org

**GROUPE « POUR LE TAILLAN »
- MINORITÉ MUNICIPALE**

Nous rentrons dans une nouvelle phase de freinage de la pandémie. En ces temps complexes nous souhaitons apporter de nouveau tout notre soutien aux différents professionnels qui ne peuvent plus exercer leur travail ou de façon restreinte mais également à notre jeunesse soumise à rude épreuve dans leurs liens sociaux. Soutenez nos commerçants et artisans locaux…

pourletaillan@gmail.com

RETOUR SUR LE CONSEIL MUNICIPAL DU 8 AVRIL 2021

Le conseil municipal du 8 avril s'est penché principalement sur le vote du budget de l'année, détaillé dans le dossier du magazine. Mais d'autres projets importants ont été votés par vos élus. En voici quelques-uns ! Il est également possible de retrouver l'intégralité du compte-rendu des conseils municipaux sur le site internet de la commune taillan-medoc.fr.

GO POUR LE PARC DES JALLES

Le projet de Parc des Jalles arrive dans sa phase finale d'étude. Après arrêté du projet et du nouveau périmètre par le Conseil Métropolitain, une enquête publique va se tenir du 1er juin au 2 juillet. Cette Opération d'aménagement d'intérêt métropolitain (OAIM) Parc des Jalles permettra ensuite de valoriser des espaces naturels et agricoles couvrant environ 6000 hectares au sein du cadran nord-ouest de l'agglomération, avec des points de vue touristiques, des itinéraires de balades et des cheminements à la découverte de notre patrimoine naturel et de ceux qui le font vivre !

DÉVIATION : SANCTUARISATION DE PARCELLES FORESTIÈRES

Pour limiter les effets sur l'environnement du projet de déviation, le Département de la Gironde met en place des mesures de compensation destinées à restaurer et préserver des milieux naturels (landes, forêts, milieux aquatiques et humides…), et favoriser le développement des différentes espèces protégées. 164 ha de terrains sont concernés par ces compensations dont 13 ha de forêt sanctuarisés par la Commune. Des mesures de protection de l'environnement et de la biodiversité y seront mises en place pour une durée illimitée.

DES PLACES EN CRÈCHES SUPPLÉMENTAIRES

Les élus ont validé la prolongation du contrat de gestion de la crèche municipale. La municipalité a cependant demandé au gestionnaire d'augmenter le nombre de places disponibles aux Petits Loriots. Ainsi dès septembre 2021, les créneaux du mercredi et des vacances scolaires pourront accueillir 25 enfants contre 20 actuellement. Puis en janvier 2022, la capacité d'accueil sera de nouveau augmentée : 2 à 3 places supplémentaires devraient être créées. Depuis six ans, la collectivité a fortement soutenu la diversification des modes de garde pour les familles taillanaises. Nous sommes passés de 25 places en crèche et 70 assistantes maternelles en 2014 à 81 places en crèche, deux maisons d'assistantes maternelles (16 places) et 60 assistantes maternelles en activité.
Au total, cela correspond à 297 places en 2021 pour environ 310 enfants de moins de 3 ans sur la commune. Un diagnostic est en cours et devrait nous donner encore plus d'informations sur les modes de garde, la répartition, les attentes et besoins des familles.

MODIFICATION DU PLU : DONNEZ VOTRE AVIS !
Du 26 avril au 14 juin

Le Plan Local d'Urbanisme est le document fondamental pour l'aménagement du territoire. Il définit les zones (urbanisable, patrimoniale, naturelle, agricole…) et les règlements qui s'y appliquent (constructibilité, bande d'accès, division, protection des arbres, etc.). Ce PLU métropolitain va faire l'objet d'une modification pour prendre en compte les évolutions des 28 communes, mieux accompagner la transition écologique, tout en maintenant une offre de logement adaptée aux besoins du territoire. **En tant qu'habitant, vous pouvez donner votre avis** et faire des demandes d'évolutions de ce document d'urbanisme, par exemple pour demander un changement de zonage ou l'extension d'une zone protégée en espace boisé classé.
Renseignements et participation : participation.bordeaux-metropole.fr

RESTER AMBITIEUX, MALGRÉ LA CRISE

Le budget voté en conseil municipal précise chaque année l'ensemble des moyens financiers dont dispose la commune pour assurer son fonctionnement et préparer son avenir. Il doit être équilibré entre les dépenses et les recettes. Le budget municipal comporte deux sections distinctes, le fonctionnement et l'investissement.

La première concerne les dépenses récurrentes nécessaires au fonctionnement (salaires des agents, fluides, subventions aux associations…) et la seconde permet de financer les projets de la commune (travaux, acquisitions, grands projets…).

Malgré la crise sanitaire, qui impacte les finances depuis plus d'un an, la Ville peut s'appuyer sur la bonne gestion financière des dernières années pour maintenir ses objectifs de service public.

Transition écologique, scolarité, enfance et jeunesse, culture et vie locale, sécurité, aménagement du territoire, solidarité : chaque politique publique fait l'objet d'une attention particulière pour répondre aux besoins essentiels des Taillanais.

La Commune poursuit également une politique volontariste d'investissements, tout en maitrisant l'endettement de la collectivité et sans augmenter les taux communaux des impôts locaux. Des équilibres budgétaires qu'il faudra maintenir sur l'ensemble du mandat, en partenariat avec la Métropole qui pilote aujourd'hui un grand nombre de politiques publiques du quotidien (transports, déchets, enseignement supérieur…).

«Une bonne gestion financière pour maintenir les objectifs de service public»

- DÉVELOPPER LES SERVICES À LA POPULATION
- INVESTIR POUR DEMAIN
- POURSUIVRE LE PARTENARIAT MÉTROPOLITAIN

DÉVELOPPER LES SERVICES À LA POPULATION

Une ville qui évolue !

L'équipe municipale poursuit son objectif de maitrise des finances publiques, engagé depuis 2014. Plusieurs évolutions importantes, qu'elles soient dues à la crise ou à des évolutions de service, seront intégrées dans le budget de la commune en 2021.

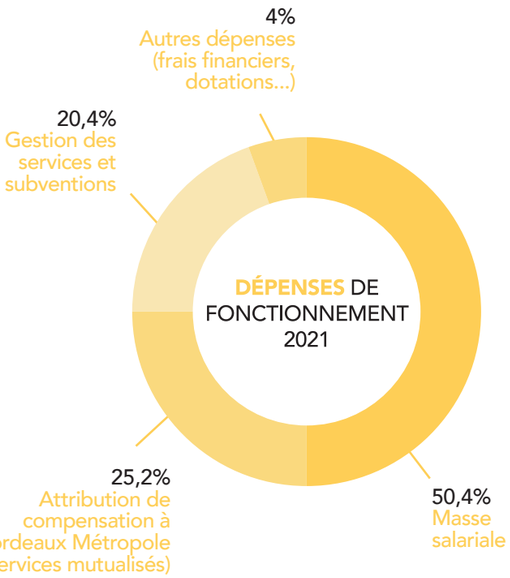

BUDGET 2021
LES CHIFFRES CLÉS

UN BUDGET TOTAL DE
20,5 MILLIONS D'€

FONCTIONNEMENT **10 M€**

INVESTISSEMENT **10,5 M€**

QUELQUES ÉVOLUTIONS

RENFORCEMENT DES EFFECTIFS DES SERVICES SCOLAIRE ET ENFANCE JEUNESSE

- Hausse de la fréquentation des accueils
- Besoins supplémentaires engendrés par la crise sanitaire

+ CRÉATIONS DE POSTE

Une chargée de communication

Un agent territorial spécialisé des écoles maternelles, suite à une ouverture de classe

Un référent financier

+ NOUVELLES ACTIONS

- Augmentation des heures de cours à l'école de musique
- Nouveau budget transition écologique et mobilités
- Études pour l'évolution des équipements de loisir et de plein air

UN NOUVEAU BUDGET DE **70 000€**

dédié à la transition écologique et aux mobilités

RECRUTEMENT D'UNE CHARGÉE DE MISSION + FONDS DÉDIÉ AUX ACTIONS

Installation d'un poulailler pédagogique

Cotisation au Parc Naturel Régional du Médoc

Création de jardins partagés

Prime pour l'achat de vélos électriques

Végétalisation des cours d'école

Côté recette, fin de la taxe d'habitation

L'année 2021 est la première année sans la recette de taxe d'habitation pour la commune. Elle sera compensée par le transfert de la part départementale de la taxe foncière (elle-même compensée par l'État par une part de TVA). Les impôts payés par les habitants diminueront donc progressivement, sans impact à ce jour sur les finances de la commune. À noter que le Conseil Municipal a voté la stabilité du taux d'impôt foncier. La Municipalité a également intégré l'impact de la crise sanitaire en 2020 pour construire le budget de cette année.

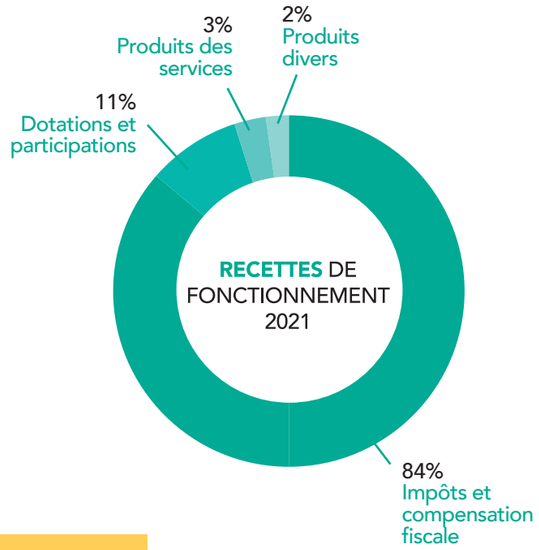

LE COÛT DE LA CRISE SANITAIRE EN 2020

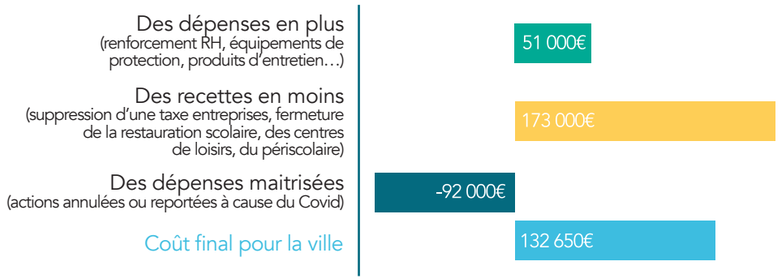

INVESTIR POUR DEMAIN

Côté investissement, le budget 2021 adopté lors du conseil du 8 avril reste ambitieux en particulier pour les équipements scolaires avec la restructuration de l'école La Boétie et la construction du 4ème groupe scolaire. **10,5 M€** seront ainsi consacrés à des opérations majeures visant à améliorer le cadre de vie des Taillanais.es et renforcer le rayonnement avec la transition écologique au cœur de ces projets.

Ces dépenses importantes seront financées principalement par :

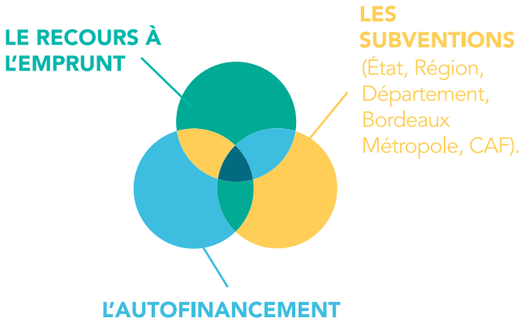

PAROLE D'ÉLUE

Caroline Telliez,

Conseillère municipale déléguée aux finances

« Prudence, sérénité, ambition ! »

Ce budget 2021 est nécessairement prudent car il prend en compte l'impact budgétaire de la crise sanitaire sur nos finances, notamment d'un point de vue des ressources humaines nécessaires au respect des protocoles. Mais ce budget est aussi rassurant sur la stabilité retrouvée de nos finances. Il s'agit du premier budget où nous sommes vraiment soulagés de la situation depuis de très nombreuses années et où nous envisageons sereinement de pouvoir emprunter de nouveau. Nous ne sommes plus dans l'anxiété et la remise à niveau, mais dans la projection et la stratégie d'un mandat équilibré.
Cela reste également un budget ambitieux, notamment pour maintenir l'exigence de conditions d'apprentissage optimales pour les écoliers taillanais. Nous sommes également fiers de consacrer un budget conséquent à la transition écologique de notre commune, que ce soit pour la construction d'une école écologiquement innovante ou pour la protection des zones naturelles, forestières ou agricoles. Pour que notre commune continue d'être attractive, dynamique et solidaire.

10,5M € D'INVESTISSEMENT

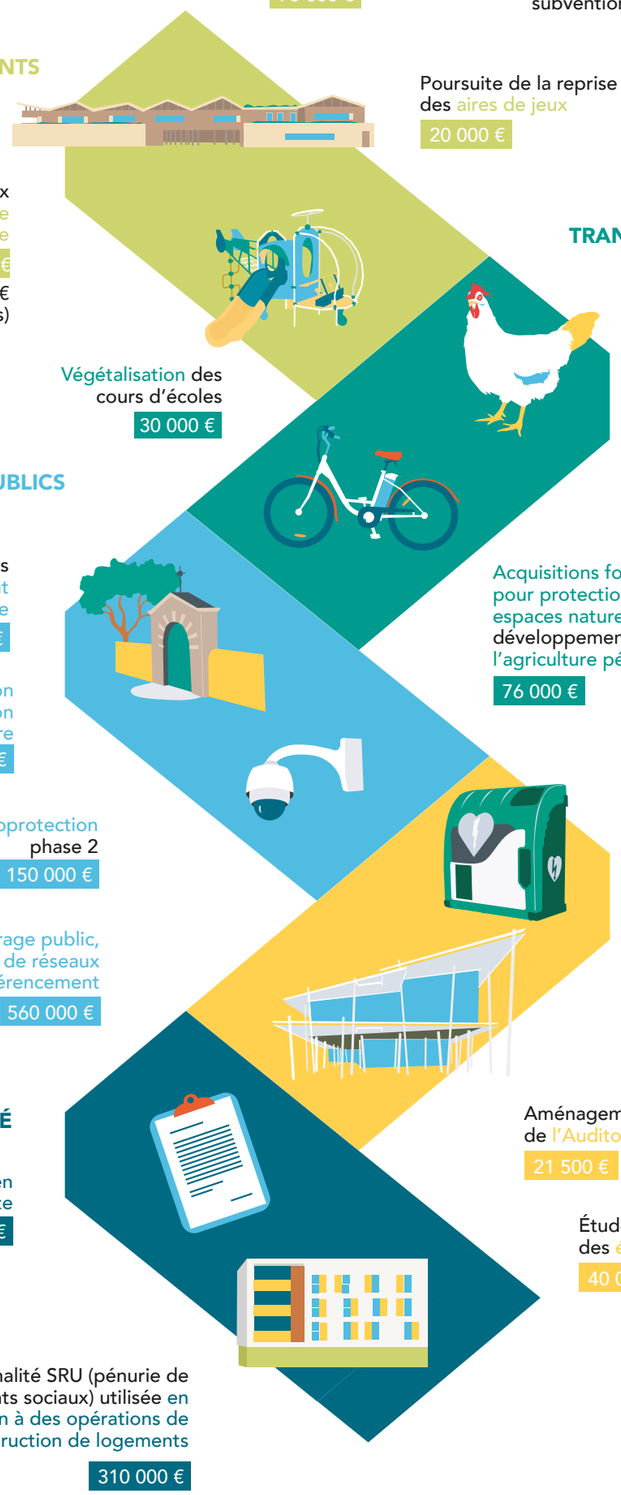

POUR NOS ENFANTS

Travaux et acquisitions diverses dans les écoles
75 000 €

Lancement des travaux de construction d'un groupe scolaire
4,5 M €
(dont 1,2M de subventions)

Poursuite de la reprise des aires de jeux
20 000 €

Poursuite des travaux de restructuration de l'école La Boétie
1,44 M €
(dont 176 400 € de subventions)

Végétalisation des cours d'écoles
30 000 €

TRANSITION ÉCOLOGIQUE

Actions diverses : jardins partagés, plantations d'arbres, poulailler, matériel éco-responsable et participation pour l'acquisition de vélos électriques
25 000 €

ESPACES PUBLICS

Acquisitions foncières pour agrandissement du cimetière
750 000 €

Travaux de rénovation et de végétalisation du cimetière
120 000 €

Acquisitions foncières pour protection des espaces naturels et développement de l'agriculture périurbaine
76 000 €

Vidéoprotection phase 2
150 000 €

Travaux d'éclairage public, d'enfouissements de réseaux et de géoréférencement
560 000 €

BÂTIMENTS PUBLICS

Travaux d'entretien et d'évolution des bâtiments
325 000 €

Accessibilité et sécurité des usagers (défibrillateurs, coupe-feu…)
130 000 €

Aménagement technique de l'Auditorium
21 500 €

Études pour l'amélioration des équipements de loisirs
40 000 €

DETTE ET PÉNALITÉ

Remboursement en capital de la dette
845 000 €

Solidarité et Renouvellement Urbain

Pénalité SRU (pénurie de logements sociaux) utilisée en subvention à des opérations de construction de logements
310 000 €

Un nécessaire recours à l'emprunt

Toutes ces dépenses d'investissements sont aujourd'hui possibles grâce aux efforts de gestion des années précédentes mais demanderont de recourir à l'emprunt, notamment pour pouvoir couvrir les dépenses liées à la construction du 4ème groupe scolaire. En effet, les collectivités financent leurs équipements au moyen de l'épargne dégagée chaque année, de cessions d'actifs (terrains, bâtiments…), de dotations et du recours à l'emprunt.

Au vu de la dynamique des dépenses d'équipement sur l'exercice 2021, le budget s'équilibra donc avec l'inscription d'un emprunt à hauteur de **3,5 M€**.

FINANCEMENT DES DÉPENSES D'INVESTISSEMENT 2021

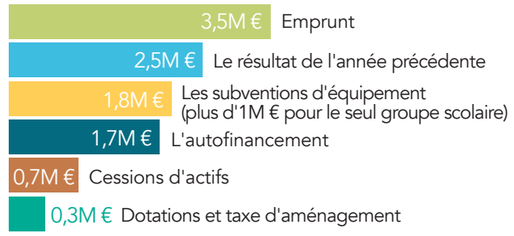

POURSUIVRE LE PARTENARIAT MÉTROPOLITAIN

Un coût pour les services mutualisés AC = 2,5M €

Les liens avec la Métropole sont également primordiaux dans la poursuite des politiques publiques.

Parmi les dépenses de fonctionnement de la commune, il faut ainsi compter chaque année sur **l'attribution de compensation (AC)** à destination de Bordeaux Métropole.

Par ailleurs, Bordeaux Métropole investit beaucoup pour les communes à travers ses propres compétences (mobilité, développement économique, logement, aménagement du territoire, voirie, enseignement supérieur…).

Qu'est-ce que l'attribution de compensation ?
Il s'agit de la somme versée chaque année par la commune suite à la mutualisation et à la création de services communs (finances, RH, juridique, numérique, services techniques, espaces verts…).
Ce montant de compensation varie d'année en année, afin d'intégrer l'évolution des services proposée par la Métropole ou demandée par la commune.

Le budget métropolitain 2021 est ainsi de **1 850 M€**, dont 780 M€ dédiés rien qu'aux mobilités, transports et déplacements.

Un budget pour la voirie FIC = 4,2M €

C'est aussi dans ce budget métropolitain que l'on retrouve le **FIC.** Ce montant est alloué pour la durée du mandat (2020-26) afin de réaliser les travaux de voirie indiqués sur cette carte :

Qu'est-ce que le FIC ?
C'est le Fond d'Intérêt Communal, enveloppe financière allouée par Bordeaux Métropole à la commune qui permet de réaliser les travaux de voirie et d'assainissement.

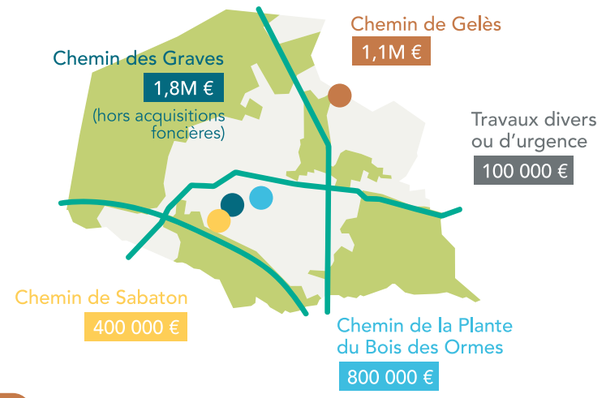

Un contrat pour les projets partagés CoDev = 86,7M €

Montant du CoDev 2018-2020

D'autres investissements seront également inscrits dans le **contrat de co-développement** (CoDev) signé entre la commune et la Métropole et dans lequel est répertorié un certain nombre de projets, avec le niveau d'implication de chacune des deux collectivités.

Ce contrat de trois ans est actuellement en cours de négociation pour la période 2021-2023 et fera l'objet d'un dossier à part dans un prochain magazine municipal.

Ce Codev devrait continuer à porter des projets d'envergure tels que :
- l'extension du Tram D
- le schéma de mobilités douces
- la poursuite des travaux de l'avenue de la Boétie
- la fluidification de la RD1215
- la restructuration du centre bourg
- l'aménagement de l'entrée de ville depuis Cantinolle
- le projet 1 Million d'Arbres ou encore le Parc des Jalles

LA RÉSIDENCE SENIORS A OUVERT SES PORTES !

Des appartements en location
La résidence seniors Montaigne propose des appartements privatifs en location de type T1 bis (31 à 42 m²) avec cuisine aménagée fonctionnelle, salle de bains avec douche à l'italienne et agrémentés de balcons ou terrasses. Dans les parties communes, elle propose des espaces de restauration, de détente et de rencontre. Cette organisation apporte tranquillité et autonomie aux résidents qui peuvent par ailleurs profiter en cas de besoin de l'expertise et des prestations proposées par la résidence médicalisée La Boétie qui lui est mitoyenne.

Un restaurant ouvert à tous les taillanais
La Résidence Service Seniors Montaigne convie les seniors du Taillan-Médoc à venir profiter de la salle de restaurant à un prix très attractif. Le chef et toute son équipe seront très heureux de vous accueillir à "la table du chef". Vous pourrez profiter du menu du jour ou choisir des plats à la carte.
Cette offre est sous condition des mesures sanitaires en vigueur.

Contact : Résidence Montaigne - 41 avenue de la Croix
montaigne-taillan@domusvi.com - 05 56 05 06 49

VOTRE ESTHÉTICIENNE À DOMICILE

Miss Beauté se déplace à votre domicile ! Agnès Rougier auto entrepreneur depuis septembre 2020 vous propose épilation, soins du visage, beauté des mains, maquillage et extension cils à cils. Les marques utilisées sont reconnus pour leurs qualités : Fille au pluriel, Origines, Peggy sage, Osé, Nyx. N'hésitez pas à la contacter pour prendre rendez-vous du lundi au samedi !
Contact: 06 15 86 44 30 / https://miss-beaute-86.webself.net/

20 ANS DU CLUB D'ENTREPRISES PORTE DU MÉDOC

Créé en 2000 pour réunir des TPE, PME, grands groupes et indépendants, le Club d'Entreprises des Portes du Médoc compte plus d'une centaine de membres. Il participe au dynamisme du territoire (Saint-Médard/Le Taillan/Saint-Aubin) en organisant des déjeuners et ateliers professionnels, des rendez-vous d'affaires, un Forum Direct Emploi, mais aussi des manifestations sportives et conviviales.
Reflet du tissu économique local, il représente une force attractive et volontariste. C'est au Château du Taillan que le Club d'Entreprises des Portes du Médoc a prévu de fêter ses 20 ans d'existence dès que possible en 2021 !
Contact : contact@clubpdm.org ou 06 80 84 73 02

DÉGUSTEZ LES PIZZAS DU RIALTO PLACE BUFFON

Auparavant nommé "La Pause Gourmande", le nouveau camion pizza devient "Le Rialto". La cuisson de pizzas se fait toujours au feu de bois mais dans un nouveau four rotatif. Présent place Buffon depuis 5 ans, Christophe continuera donc de vous servir ses délicieuses pizzas artisanales les mercredis, jeudis et vendredis de 18h à 21h !
Contact : 07 68 79 08 08 ou le-rialto-foodtruck.metro.biz

PAUSE CULTURELLE

DU 1ER AU 6 JUIN DE 10H À 18H

SALON DES AMATEURS

[EXPOSITION]

Pôle Culturel de la Haye

Une semaine pour partir à la rencontre d'artistes locaux et de leur art : peinture, photographie, sculpture, arts textiles… Une masterclass aura lieu samedi 5 juin en présence de Christophe Brachet, photographe de plateau de cinéma, ambassadeur de la marque Sony, président des Photographes de Films Associés en 2018, et parrain de cette 5ème édition du Salon des amateurs.

Jauge limitée pour la masterclass - gratuit sur réservation 15 jours avant sur www.taillan-medoc.fr

MARDI 8 JUIN

LA FAMILLE VIENT EN MANGEANT

[THÉÂTRE] - Cie Mmm

Parc du Pôle Culturel de la Haye

Solo interprété par Marie-Magdeleine Sommier avec comme seul décor une chaise et l'imagination du spectateur. Ici, c'est le lien familial qui joue ou plutôt le conseil de famille. Cette pièce moderne et décalée nous emmène dans le tabou familial où les divergences sur des sujets «sensibles» tels que la sexualité se battent, se piquent et provoquent émotion et rire entre différentes générations. Le mot clé : communication, encore et toujours ! Un véritable concentré d'humour, de cris, de surprise et de découverte mais surtout… d'amour.

Jauge limitée - gratuit sur réservation 15 jours avant sur www.taillan-medoc.fr

SAMEDI 19 JUIN **[MUSIQUE]**

FÊTE DE LA MUSIQUE

Une journée entière dédiée à la musique pour tous les âges ! Au programme :

FÊTE DE LA MUSIQUE DES BÉBÉS

10h30 – **Parc du Pôle Culturel de la Haye**

Profitez d'un concert relaxation adapté aux bébés dès 6 mois.

FÊTE DE LA MUSIQUE DES ENFANTS

16H-19H – **Parc du Pôle Culturel de la Haye**

Animations, ateliers musicaux, fabrication d'instruments naturels, balades musicales, concert et DJ set… venez profiter en famille !

FÊTE DE LA MUSIQUE POUR TOUS

À partir de 19H – **Dans la ville**

Découvrez les talents taillanais sur scène !

Jauge limitée – gratuit sur réservation 15 jours avant sur www.taillan-medoc.fr

Renseignements : animation-culture@taillan-medoc.fr – 06.28.57.68.73

SAMEDI 26 JUIN

ON FAIT RIEN COMME TOUT LE MONDE #2

[SPECTACLE PARTICIPATIF]

Chemin du Foin, Taillan-Médoc

Joyeux résultat de rencontres et d'échanges entre l'Agence de Géographie Affective et les taillanais.es, ce spectacle participatif aura lieu sous forme de déambulation aux abords de la forêt du Taillan-Médoc.

Jauge limitée - gratuit sur réservation 15 jours avant sur www.taillan-medoc.fr

[WANTED]

Sont recherchés pour le spectacle : des jeunes à mobylettes, des bodybuilders amateurs, des séniors dotés d'un sens de l'humour à toute épreuve, des enfants sauvages et toute personne volontaire pour faire de la figuration ou accueillir le public !

Renseignements : 06.28.57.68.73 – animation-culture@taillan-medoc.fr

RÉSIDENCES

Loin des spectateurs depuis de nombreux mois, les artistes continuent de travailler et de préparer de futures créations pour les salles de spectacles. La Ville du Taillan-Médoc, qui entend développer son accompagnement aux artistes professionnels, a ouvert les portes du Pôle Culturel pour deux projets musicaux.

Ainsi les scénographes bordelais de Revon Lab ont installé, en mars dernier, une structure lumineuse de leur création pour le tournage d'une scène du clip du rappeur *Talflo*.

Le mois suivant c'est la chanteuse *Élodie Alice* et le musicien-guitariste *Eddie Dhaini* qui se sont installés pour une semaine de répétition pour un projet en cours d'écriture.

DU 21 AU 25 JUIN

ÉCOLE DE MUSIQUE

[SOIRÉES MUSICALES]

Tous les soirs à 19h, Parc du Pôle Culturel

Pour cette année particulière, la Semaine Musicale de l'École Municipale de Musique se déroulera dans le Parc du Pôle Culturel. Les élèves et leurs professeurs seront enchantés de partager avec vous ces moments en musique.

Un programme toujours varié allant du classique aux musiques du monde en passant par le jazz va nous permettre de profiter des premières soirées d'été dans le respect des mesures sanitaires.

APPEL À PARTICIPATION

SAMEDI 2 OCTOBRE

NUIT DES BIBLIOTHÈQUES DE BORDEAUX MÉTROPOLE - 5e ÉDITION

[CRÉATION PARTICIPATIVE] - Cie 16 Ans d'Écart

Pôle Culturel de la Haye

La ville a donné carte blanche à la Compagnie 16 Ans d'Écart, qui vous fera découvrir la médiathèque telle que vous ne l'avez jamais vue !
Dans cette création participative et interactive, habitants et professionnels de la compagnie vous feront visiter la médiathèque de façon poétique et décalée : la soirée sera ponctuée d'impromptus, de saynètes burlesques et inattendues.

Dans ce cadre, nous vous proposons un workshop gratuit de deux jours, animé par la compagnie 16 Ans d'Écart, où seront abordés théâtre, danse, cirque … pour construire la mise en scène de la performance finale du samedi 2 octobre.

Workshop : samedi 18 et dimanche 19 Septembre.
Sur inscription : gratuit et ouvert à tous à partir de 16 ans.

Nuit des bibliothèques : Samedi 2 octobre 2021

Renseignements et inscriptions :
mediatheque@taillan-medoc.fr / 05 56 35 60 96

LES RENDEZ-VOUS DE LA MÉDIATHÈQUE

Attention : toutes les animations sont sur inscription :
05 56 35 60 96 / mediatheque@taillan-medoc.fr

MAI

Mercredi 5 mai – 15h30 : Mercredi 10/10 : Les tablettes c'est chouette ! 5 ans et +
Mardi 11 mai – 20h : Autour de l'album (Comité de lecture)
Samedi 15 mai – 10h30 : BBBouquine (2-4 ans)
Mardi 18 mai – 14h : Atelier multimédia : Prise en main tablette (1/2)
Mercredi 19 mai - 15h30 : Mercredi 10/10 : Lectures tout terrain. 3 ans et +
Mardi 25 mai – 14h : Atelier multimédia : Prise en main tablette (2/2)
Mercredi 26 mai – 15h30 : Mercredi 10/10 : Lecture Touchatout. 4 ans et +
Samedi 29 mai – 10h30 : BBChante
Samedi 29 mai -15h30 : Escale musicale #3 : Les comédies musicales

JUIN

Mardi 1er juin – 14h : Atelier multimédia : Découverte applications pratiques (tablettes)
Mercredi 2 juin – 15h30 : Mercredi 10/10 : Atelier philo-wo·men. 6 ans et +
Samedi 5 juin – 15h30 : Samedi littéraire : « Marie-Aurélie présente … » (Librairie Mollat)
Mardi 8 juin – 14h : Atelier multimédia : Créer un film avec sa tablette
Mercredi 9 juin – 15h30 : Mercredi 10/10 : Lectures tout terrain. 3 ans et +
Vendredi 11 juin – 14h : Cinéma Autrement : projection en audiodescription et sous-titres pour sourds et malentendants
Samedi 12 juin – 10h30 : BBBouquine (0-2 ans)
Mardi 15 juin – 14h : Atelier multimédia : On joue sur tablette !
Mercredi 16 juin – 15h30 : Mercredi 10/10 : Lecture Touchatout. 6 ans et +
Mercredi 23 juin – 5h30 : Mercredi 10/10 : Les tablettes c'est chouette ! 6 ans et +
Mercredi 30 juin – 15h30 : Mercredi 10/10 : Atelier Land'art. 5 ans et +

Toutes les animations sont gratuites, sur réservation. Renseignements et réservation : 05 56 35 60 96 / mediatheque@taillan-medoc.fr

Médiathèque - Pôle Culturel de la Haye
8 rue de Calavet - 05 56 35 60 96

Entrée libre et adhésion gratuite
www.mediatheque-taillan-medoc.fr

[Sous réserve de l'évolution de la situation sanitaire.]

DUDA MORAES,
énergie créative

Artiste-peintre brésilienne, Duda Moraes nous a invités à l'exposition collective *Noyau*, organisée par l'association Fohn, dans l'atelier d'Alexandre Clanis à Bordeaux. L'occasion de la rencontrer et d'admirer une de ses peintures, un majestueux et vibrant bouquet de fleurs, qui interpelle les passants derrière la vitrine.

COMMENT ÊTES-VOUS ARRIVÉE AU TAILLAN ?

C'est l'amour qui m'y a amené ! Mon mari est maitre de capoeira à Eysines et Blanquefort. Nous nous sommes rencontrés fin 2016 lors d'une rode de capoeira à Rio de Janeiro, et en moins d'un an je suis arrivée dans le coin, et nous nous sommes installés au Taillan en 2018.

POUVEZ-VOUS NOUS PARLER DE VOS CRÉATIONS ?

Je commence par chercher des images, prendre des photos de fleurs, observer la variété de leurs formes et couleurs. Je regarde l'image quelques minutes puis je la mets de côté, ensuite c'est entre moi et la peinture. L'image est juste mon point de départ, je n'y reviens pas, ainsi le rendu n'est pas 100% figuratif non plus. Comme le soleil du Brésil me manque un peu, j'ai commencé à utiliser de l'acrylique pour obtenir des couleurs fluos, qui donnent cette lumière. Je commence par préparer la toile avec le fluo et ensuite je vais utiliser la peinture à l'huile pour avoir de la texture. Je travaille beaucoup sur des grands formats, ça permet de rentrer dans la toile. C'est aussi un travail de gestuelle, j'utilise mon corps. On voit sur la toile le mouvement qu'a fait mon corps, les traces de pinceau.
En parallèle, j'ai commencé à travailler le collage de papiers colorés, comme une étude des formes et de composition pour ma peinture. Cela m'a finalement amenée à créer à partir de textiles et à réaliser des œuvres en tissu (« Le Textile »). En récupérant des chutes de tissu, j'ai aussi relevé le challenge de travailler avec des tissus que je ne choisissais pas, des tissus français, qui ont donné un côté plus européen à mon travail.

EST-CE QUE VOTRE PEINTURE A ÉVOLUÉ DEPUIS VOTRE ARRIVÉE ?

En arrivant, j'ai fait une pause dans ma peinture le temps d'apprendre le français, et je suis tombée enceinte. J'ai recommencé à peindre en 2020, des natures mortes de fleurs. Je pensais que mes couleurs allaient beaucoup changer parce qu'ici les saisons sont très marquées, mais en fait j'ai ramené mes couleurs tropicales ! Ma peinture est donc toujours très vibrante mais elle est devenue plus figurative. À Rio de Janeiro, il y a beaucoup d'informations, de la nature partout, c'est presque l'été toute l'année et toutes ces informations viennent sur mes peintures de manière assez abstraite pour créer une ambiance.

COMMENT AVEZ-VOUS VÉCU LE 1ER CONFINEMENT ?

Je suis arrivée ici sans connaitre personne, j'ai commencé de zéro. Le confinement c'était bien d'un côté parce que j'ai eu du temps pour commencer à faire des recherches sur les artistes et les évènements culturels locaux. Qu'est ce qui serait intéressant pour moi ? Où ? Qui participe ? Ensuite j'ai envoyé mon portfolio, j'ai cherché et suivi des artistes, échangé via le digital. C'était bien pour ça de rester chez moi, d'autant que je ne parlais pas beaucoup français, c'était plus facile d'écrire. Maintenant je parle mieux ! C'était un moment d'étude et de réseautage.

AVEZ-VOUS DES ARTISTES COUP DE CŒUR ?

J'ai un atelier de peinture à L'Annexe B (Ateliers d'artistes de la ville de Bordeaux) situé dans le quartier Grand Parc, ils ont de très bons artistes. Je peux citer aussi les artistes avec lesquels j'ai participé, en mars, à l'exposition de peinture Noyau (Camille Beauplan, Alexandre Clanis, Dalila Dalléas Bouzar, Emmanuelle Leblanc et Erwan Venn), Portée par l'association Föhn et commissariat Élise Girardot. Il y a beaucoup de bons artistes à Bordeaux.

Contact :
dudamoraes.com
Instagram : @duda____moraes

L'AST A DU CŒUR
AMICALE SPORTIVE TAILLANAISE

Le club de football a fait don d'anciens maillots à l'association Grain de Sable, basée à Mérignac. Le lien a été tissé grâce à l'initiative de Théo Temple, joueur et ancien éducateur au sein de l'AST. Ainsi, de jeunes enfants du Bénin ont eu la grande joie de revêtir une vraie tenue de footballeur. Merci à Théo et à l'association Grain de Sable pour toutes leurs actions !
Contact : astaillanfoot@gmail.com

L'AJT SAIT S'ADAPTER
ASSOCIATION DES JEUNES DU TAILLAN (AJT)

Durant le confinement, le président et les bénévoles de l'AJT ont proposé des activités en extérieur, marche nordique, randonnée, marche séniors, VTT, pétanque, pour les adultes, et athlétisme pour les enfants. Nous avons aussi pu organiser, en plein air, des cours de danse Hip Hop, danse Modern Jazz, et Gymnastique volontaire. Sachez que nous continuerons à faire le maximum pour que vous puissiez retrouver un semblant de vie active et conviviale.
Malheureusement nous sommes contraints d'annuler le gala de la section théâtre, le gala de danse, ainsi que la fête des 50 ans de l'AJT prévue en juin. Ce n'est que partie remise, nous ferons en 2022 des évènements encore plus festifs pour tous nos adhérents et les taillanais. En espérant que la situation s'améliore dans les mois à venir, le bureau de l'AJT œuvrent pour votre plus grande satisfaction.

REPRISE EN EXTÉRIEUR POUR LES DANSEUSES
CHORESYLVAINE

Après la contrainte des cours en visio, les petites danseuses de l'Académie de danse La Sylvaine brûlaient d'impatience de pratiquer à nouveau leur discipline ensemble et en plein air. C'est chose faite depuis mars : elles se retrouvent chaque fois que la météo le permet, dans l'espace extérieur de la Salle du 11 Novembre et dans le respect du protocole sanitaire. Ces retrouvailles en plein air avec leur professeur Stéphanie Corne Catania sont très appréciées des enfants et de leurs familles.
Contact : lachoresylvaine@orange.fr - 06 66 88 73 81
www.danse-lasylvaine.com

CRÉER ET ENTRETENIR UN POTAGER
SAVEZ-VOUS PLANTER CHEZ VOUS ?

Depuis septembre 2020, nous avons pour objectif de promouvoir la création de jardins partagés au Taillan-Médoc et de donner des bases, des techniques et des astuces à nos adhérents pour créer et entretenir un potager. Nous participons au projet de jardin partagé du Presbytère où nous avons quelques carrés potagers qui nous serviront de "jardin école" pour organiser des ateliers plusieurs fois par an.
Envie de nous rejoindre ?
N'hésitez pas à nous contacter ! Amitiés potagères.
Contact : savezvousplanterchezvous@gmail.com - 06 86 13 30 97

SAVEZ-VOUS PLANTER CHEZ VOUS

20 ANS DE L'AJR
AIDE À LA RECHERCHE D'EMPLOI PAR LE PARRAINAGE

Actrice majeure de l'emploi sur notre territoire, l'AJR fête ses 20 ans cette année !
Créée par Jean-Pierre Marcellin, taillanais, et quelques bénévoles, l'association aidait d'abord les jeunes à trouver un emploi par le parrainage. Désormais, elle accompagne tous les demandeurs d'emploi, sans distinction d'âge et de diplôme, sur tout le quadrant Nord-Ouest de la Métropole. Notre seul critère d'entrée : l'employabilité.
Valorisés par un groupe de 23 marraines et parrains, nos ateliers permettent à 80% de nos demandeurs d'emplois de (re)trouver le chemin de la vie professionnelle dans les 6 mois. L'exploitation du "marché caché" de l'emploi, associée au réseautage avec le concours des anciens filleuls, constituent le principal levier de cette performance.

AJR AIDE A LA RECHERCHE D'EMPLOI PAR LE PARRAINAGE

Chaque année, l'AJR accompagne une centaine de demandeurs d'emploi. Les actions de l'association viennent, naturellement, en complément de l'action des acteurs officiels comme Pôle Emploi, la Mission Locale Technowest et les services municipaux.
Contact : AJR, 9 avenue de la Boétie à Saint-Médard en Jalles assoajr@orange.fr - 05 56 57 57 81

COLLECTE DE CLICHÉS RADIOGRAPHIQUES MÉDICAUX
UNION NATIONALE DES COMBATTANTS

Dans le cadre de ses actions humanitaires, l'UNC de la Gironde aide le dispensaire des Anciens Combattants Africains d'Abidjan (Côte d'Ivoire). Afin de recueillir des fonds, l'UNC organise une collecte de clichés radiographiques médicaux argentiques, qui seront ensuite revendus à une société spécialisée, qui récupère les sels d'argent.
Vous souhaitez participer à cette action solidaire ? La section UNC du Taillan-Médoc a mis en place un point de dépôt des radios à l'accueil du Pôle Aménagement du Territoire (PAT), 57 chemin de Mathyadeux.
Contact : rvdeubleyou@hotmail.fr

VIDE GRENIER
ASSOCIATION FAMILIALE DU TAILLAN (AFT)

L'Association Familiale du Taillan organise un vide grenier à l'extérieur du Palio, **dimanche 6 juin de 9h à 18h**. Protocole Covid : port du masque, gel hydroalcoolique, pas de restauration. Sous réserve des restrictions sanitaires.
Contact : 06 10 16 95 48

NOUVELLE ÉQUIPE, NOUVEAUX PROJETS
SOCIÉTÉ HIPPIQUE D'AQUITAINE (SHA)

Covid-19 et épidémie équine de rhinopneumonie, le début d'année n'a pas été facile, mais nous avons su faire face et mener à bien plusieurs projets : création de nouveaux paddocks, aménagement des accès aux carrières et remise en état des douches pour nos équidés.

Concernant nos stages d'été, la semaine cheval se déroulera à l'Ile d'Oléron, et la semaine poney à Aureilhan (Landes). Pour la rentrée prochaine, nous préparons la réhabilitation de l'éclairage extérieur ainsi que de l'ensemble des box côté chevaux, et la création d'une aire de pansage.
Envie de nous rejoindre ? Les pré-inscriptions pour la saison prochaine se dérouleront les deux premiers week-end de juin. Venez nous rencontrer !
Contact : SHA, Chemin du Foin - shaletaillan@orange.fr - 05 56 05 12 51

EXPOSITION « DES HISTOIRES D'… »
REG'ARTS CROISÉS

Exposition de peintures et photographies **du mardi 4 au samedi 22 mai** à l'Estanquet, Pôle Culturel de la Haye.

L'exposition est en accès libre sur les horaires d'ouverture de la médiathèque : mardi 14h-18h ; mercredi 10h-18h ; vendredi 14h-18h ; samedi 10h-17h.

Reg'Arts Croisés est une association composée de 4 artistes : 2 peintres et 2 photographes. Leur point commun : le travail de l'image. Leur force : des regards différents sur l'image.
On peut voir à travers leurs œuvres, selon les sujets, que leurs regards se croisent et s'assemblent parfois, mais ne se ressemblent pas et cela grâce aux personnalités très affirmées de chacun.

REFONTE DE VOTRE MAGAZINE MUNICIPAL

Votre magazine municipal L'Essentiel du Taillan-Médoc va changer de tête dans les prochains mois !
Rubriques, sujets, design, nous allons tout repenser pour correspondre au mieux à vos envies et à vos besoins, et en faire un magazine toujours plus utile et agréable à feuilleter.
Pour cela, quoi de mieux que de vous demander votre avis ? ☺
Taillanais, taillanaises, à vos stylos !

1. Vous connaître : dans quelle catégorie d'âge vous trouvez-vous ?
◯ moins de 20 ans ◯ 20-35 ans ◯ 35-50 ans ◯ 50-65 ans ◯ plus de 65 ans

2. L'Essentiel est distribué tous les 2 mois, que pensez-vous de cette fréquence de distribution ?
◯ trop régulier, je ne peux pas prendre le temps de tout lire
◯ cela me convient bien
◯ pas assez régulier, j'ai l'impression de manquer d'informations

3. Si vous aviez des éléments à modifier ou apporter au magazine, quels seraient-ils ? (*5 choix maximum*)
◯ des articles plus courts
◯ plus de complémentarité entre le magazine et le site web (contenus enrichis en ligne, contenus vidéos, galeries de photos…)
◯ davantage de place à la photo
◯ davantage la parole aux Taillanais.es (micro-trottoirs, courrier des lecteurs...)
◯ plus d'actualités métropolitaines
◯ des conseils culturels (littérature, musique, cinéma...)
◯ des recommandations d'activités pédagogiques pour les enfants
◯ des idées pratiques pour favoriser la transition écologique
◯ offrir une visibilité au patrimoine et à l'histoire Taillanaise
◯ créer une rubrique d'État civil (naissances et mariages)

4. Aimeriez-vous voir apparaître d'autres sujets ? Lesquels ?

.....

5. Donnez une note d'appréciation de 1 à 3 (*3 étant la meilleure note*) concernant :

◯ le format (A4) ◯ la qualité des photos ◯ la taille de la police utilisée ◯ la place accordée aux illustrations

6. Seriez-vous favorable à l'introduction d'une ou 2 pages de publicités dans le magazine ?
◯ oui ◯ non

7. Pour vous, concernant la forme de « L'Essentiel », que faudrait-il améliorer en priorité ?

.....

8. Si vous pouviez choisir, est-ce que vous préféreriez... ?
◯ Continuer à recevoir la version papier
◯ Ne plus la recevoir et consulter uniquement la version numérique

9. Nous souhaitons organiser un panel citoyen et permettre aux lecteurs de donner leurs avis sur la future maquette.
Si cela vous intéresse d'y participer, merci d'indiquer ici votre mail ou votre numéro de téléphone :

.....

Une fois complété, découpez votre questionnaire et déposez-le en mairie, ou renvoyez-le nous à :
Service Communication - Mairie du Taillan-Médoc
Place Michel Réglade
33320 Le Taillan-Médoc

Vous pouvez également remplir ce questionnaire en ligne à cette adresse : https://urlz.fr/fssG

Toute ma ville dans une seule application

city mag
J'aime ma ville

Je suis l'actualité de
ma Ville

Le Taillan Médoc
entre ville et vignes

Je découvre
mes Commerces & Entreprises

Je participe à la vie de
mes Clubs & Associations

Téléchargez Citymag

Disponible sur **App Store**

Disponible sur **Google play**

Se connecter sur
taillan-medoc.citymag.info

Propulsé par INNOVANTIC